京城日報
朝刊八頁

英、波の新手段に基き
獨、今後の行動を決せん

【ベルリン特電】【二十九日發】責任ある筋の情報によれば廿八日の國會演説において確固不動の對外政策を中外に闡明したヒトラー總統は今度はイギリス、ポーランド兩國がイニシアチブをとつて何等かの手段を執ることを期待しそれに基いて爾後の行動を決するであらうと傳へられる。從つてポーランド問題は今後如何に發展するかは今のところ不明である。しかし一方イギリスは新しい外交攻勢を開始するであらうとの觀測が一般に行はれてゐる。なほベルリン各紙は廿八日のヒトラー總統の演説によつてルーズヴェルト大統領の詐欺が完全に失敗したことを强調してゐるがウトリッツ紙はこれに關聯してヒトラー總統の平和要望の聲明は全世界の人々に深い感銘を與へた點を書き立てゝゐる

新海軍協定交渉
英は言明せず

【ロンドン特電】【廿九日發】ヒトラー總統のドイツ國會におけるイギリス、ドイツ海軍協定の廢棄並に新海軍協定の商議開始示唆に對して、イギリス官邊では廿九日『イギリス政府はヒトラー獨總統の新海軍協定締結の交渉示唆に應ずるかどうかは現在言明出來ない』旨言明した、なほイギリス官邊ではドイツ、ポーランド不可侵協定を廢棄したことに對して遺憾の意を表してゐる

英羅クレヂット 取決め成立

【ロンドン廿九日同盟】イギリス政府 [illegible]

國防充實十年計畫
伊百億リラ支出確認

【ローマ廿九日同盟】イタリー政府は廿九日ヴイミナーレ宮に閣議を開き、ムッソリーニ首相司會のもとに國防充實十ケ年計畫を決議し、總額百億リラ支出を確認した、イタリー國軍の增强十ケ年計畫は總額百億リラとして兵員、機械化部隊擴充、港灣設備の增强、植民地防衛その他の國防計畫を含むもので政府の説明によればこの超大軍備計畫はイタリー國力增進策たる次の三大計畫の一つ
一、イタリー國力增强、あらゆる部内に亘り、內政を刷新し、經濟その他各部内において完全な强大國家を完成する
一、民主主義國家との協力を一切拒否し、その他國家全部と最も密接な外交關係を確立すると
一、陸海軍備を大擴張する
政府は以上の計畫は民主々義國家の對伊强壓政策に對する當然の反撃をもつて立案されたものであると説明してゐる

伊空軍豫算 廿一億リラ

【ローマ廿九日同盟】イタリー政府は廿九日、一九三九—四十年度の空軍豫算は廿一億リラとなる旨發表した、右は昨年度のイタリー [illegible]

ル米大統領 反駁か

【ハイドパーク廿九日同盟】[illegible] ルーマニア [illegible]
ヒトラー總統の廿八日行つた演説はルーズヴェルト大統領の對獨メッセージを反駁したものであり、ル大統領が如何なる態度に出るかは頗る注目されてゐるが、消息通の傳へるところによればル大統領は近く何らかの形式での演説放送においてヒトラー總統の演説を再反駁する意向といはれる

米聯合艦隊
パナマ運河通過完了

【クリストバル（パナマ運河地帶）廿九日同盟】大西洋より太平洋に回航の途にあるアメリカ聯合艦隊は廿八日午後八時（東部標準時）を期して艦隊全部の通過を完了した、主力艦の所要通過時間は三十八時間といはれる

貴族院の總改選
各團體準備を進む

【東京電話】貴族院は本年を以て總改選に際會し伯、子、男爵議員は七月十日、多額納税議員は九月十日、帝國學士院議員は同廿日夫々選擧が行はれるので、各團體においては既に準備を進めてゐる [illegible]

日曜氣配

[illegible]

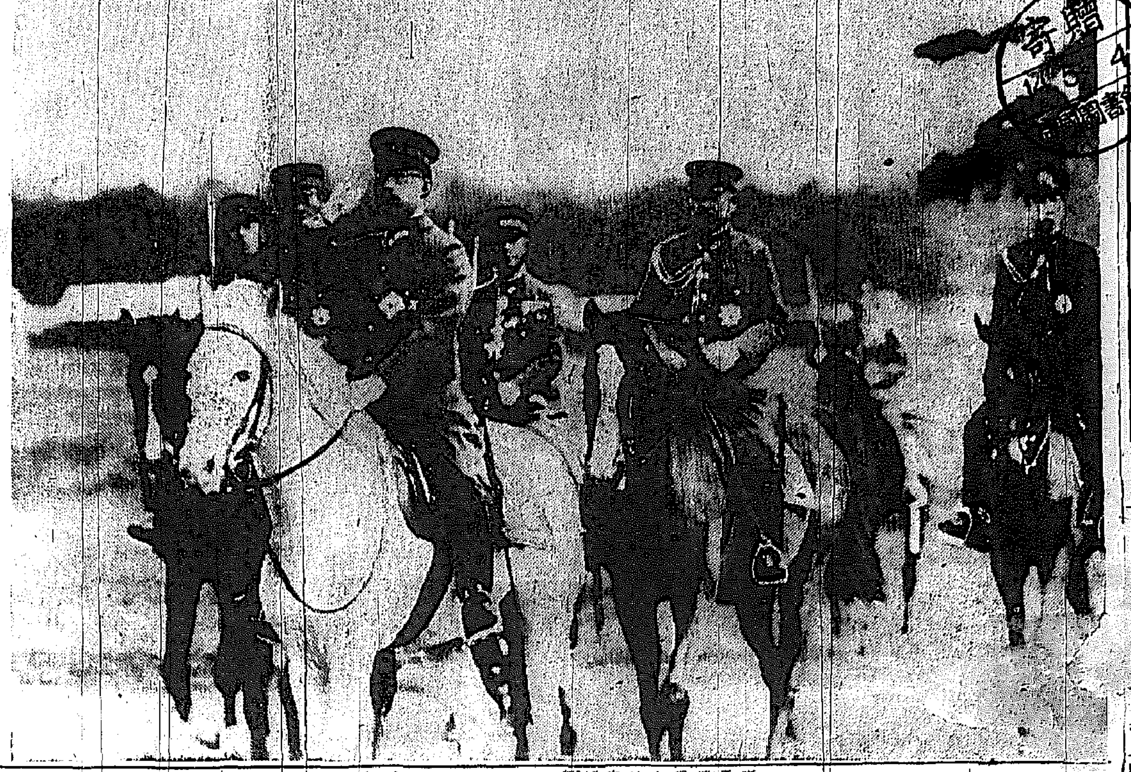

天皇陛下親しく御閲兵（天長節觀兵式）謹寫送

皇太子殿下
宮城に御參内

【東京電話】皇太子殿下には二十九日石川傅育官、伊地知御養育掛を随へさせられ午前十時卅分赤坂假御所を御出門、宮城に御參内、大奥にて天皇陛下に御對面、廿九日天長の佳辰を祝へさせられた御父君陛下にお祝詞を言上あらせられたと承るが、兩陛下の御許で和やかな一日を過させられ午後三時卅分宮城御出門、還啓遊ばされた

南總督の清津羅津視察
兩地は重要性再認識

【清津電話】[illegible]
一、來る七月羅津開設に [illegible]
二、滿鐵委任中の北鮮鐵道の [illegible]
三、國防道路としての [illegible]
四、清津、羅津 [illegible]
五、雄基、[illegible] 都市の擴充

南總督清津着
羅津を視察朱乙一泊

【清津電話】[illegible]

羅津に對する希望熱意披瀝
總督より官民へ

【羅津電話】[illegible]

地方長官會議 二日開會
平沼首相より重要訓示

【東京電話】平沼內閣初の地方長官會議は二日招集、二日から九日まで八日間開催されるが、平沼首相は時局に處する政府の根本的方針につき夫々訓示を行ひ、これを以て第一日の會議を終り [illegible] 天皇陛下に拜謁を仰せつけられ [illegible]

南方政策の一元化
小磯拓相、行政機構强化を企圖

【東京電話】[illegible]

中島氏を總裁に
政友革新派が推薦

【東京電話】[illegible]

"中島氏を相手とせず"
三代行談を發表

【東京電話】[illegible]

三代行談

[illegible]

砂田幹事長
議員辭職屆提出

【東京電話】[illegible]

靖國神社例大祭
嚴かに執り行はる

【東京電話】[illegible]

清瀬代議士北行

【釜山電話】[illegible]

田邊遞相

[illegible]

合洲林縣 空襲
荒 多大の戰果

【○○基地廿日同盟】[illegible]

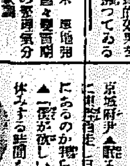

朝陽門外
戰火を超えて立つた建設者の大きな愛の書
清水安三著
日支親善を口にするものは多い。然し彼ほど兩民族の融和に全身全靈を捧げて來たものはない。北京朝陽門外の私娼窟に飛込んで崇貞學園を創め、ある時は排日暴動の渦中に、そして今事變では戰火の眞つたゞ中に、最愛の片腕たる妻をも犧牲として、荒び行く娘達とその學園を守り通して來た、あらゆる人間的苦難に滿ちた二十年。
彼こそは日支の間に橋架ける人だ。
日本中が彼の名とその聖なる事業を知らねばならぬ。北京の支那人の師父として、支那人誰知らぬものゝない「聖者」平生のプロフイルが茲に初めて展開されて堂々五百枚。誰か涙なくして此の魂の書『朝陽門外』を讀み得るものぞ！心から萬人に贈る所以である。
第一部 朝陽門外
第二部 崇貞物語
第三部 活ける供物
第四部 相應しき者
伊原宇三郎 裝幀
定價 一圓三十錢

興亡の使徒 北京の聖者 波瀾を極めた赤裸の人生記録

支那劇物語
石原巖徹著
支那民族の本當の姿は支那古來の演劇を稱く事によつて、よく窺知する事が出來る。本書は興味津々たる中に自ら支那の文化、生活感情等を理解し得る良書！
定價 一圓廿錢

警報下の世界
アサヒグラフ臨時增刊
世界を二分する全體主義と民主主義の樞軸、對立抗爭はつひに動きのとれない斷末魔に押詰められた。嵐の前夜！破局は果してどの一角から起るか？
アサヒグラフが苦心蒐集になる廣汎な國際的寫眞資と本社歐米部を總動員した興味津々たる國際情勢解剖記事を收めた本書は正に緊迫下の世界情勢の鳥瞰圖だ！
朝日新聞社歐米部編
定價 一圓
東京丸の內 大阪中之島 朝日新聞社 發行
振替 東京一七三〇 大阪五五〇

十四年度棉花收穫
二億五、六千萬斤の豫想
共販出廻は一億四、五千萬斤

朝鮮に於ける棉花増産計畫は昭和十七年を以て卅五萬町歩作付、四億九千萬斤の收穫(陸地棉四億[illegible]萬斤)を目指し本府農林局は各道の助成方法を實施するとともに、積極的増産運動に乗出してゐるので、地方當局はもとより一般農家の自發的協力が發揮されてゐる、而して十三年度に於ける陸地棉、在來棉作付は三十萬[illegible]町歩、出廻二億[illegible]千萬斤で增産の好成績であつたのに鑑み十四年度の本府の見込み目標たる作付面積卅五萬町歩可能とされてゐるので、本年作の場合は二億五、六千萬斤の收穫が見込まれ、共販出廻高も一億四、五千萬斤を下らないと觀られる

綿、人絹にリンク制施行
輸出の伸展を期す
中央當局と折衝中

朝鮮に於ける綿、人絹織物の二位を占むる綿織物及び人絹織物は第三國輸出品として重要なる地位を占め、更に内地の對外貿易に大きな役割を示してゐる、殊に國際收支の均衡上では生産力擴充資材輸入の原資を期するためには第三國輸出の振興が刻下の最大緊要事なる

昭和十三 年中に於ける綿織物の第三國輸出は前年度の百六十三萬圓から八十二萬圓へ、人絹織物は百五十九萬圓より六十九萬圓と夫々前年より減退を示したが、之は一般戰時統制強化に伴ふ爲替管理強化、輸入統制強化による原料入手難と、國內物價騰貴による生産コストの増加、海外消費購買力の減退、原料價格の高騰、第三國に對する諸條件の不利等によるもので、綿、人絹とも輸出振興が要請されてゐる

輸出振興 に對する根本策として綿業計畫の樹立の要に迫られてゐる、之に鑑み本府及び關係業者間では綿、人絹織物にリンク制を施行し原材料の圓滑入手を圖り、第三國向輸出振興を期する事とし目下中央當局と折衝中であるが、内地當局の物動計畫の決定により全貌が判明する筈である

朝鮮人絹 工業の採るべき方針としては從來以上に輸出向製品に力を注ぎ、輸出による外貨獲得を圖ることが必要で本府及び關係當局では人絹のリンク制を實施中であり、遠からず朝鮮人絹織物の第三國輸出も軌道に乘るものと見られてゐる、人絹織物の昭和十二、三年中に於ける輸出状況は左の如し(交織を含む)

	十二年 (方碼)	(圓)
移入	一三、四三三、六二六	六、八五二、七七
輸出	六、〇六三、四〇〇	一、四六一、五三五
十三年		
移入	一九、八九〇、二八三	七、[illegible]
輸出	二、九〇三、[illegible]	四、[illegible]

綿業計畫 で決定されるが、朝鮮としては鮮内需要に應ずる原棉の確保と第三國輸出の振興が先決條件となつて來るが、各種事情から入手難を感ずる現況にある

一方人絹 織物は昨年度一月以降二月迄に輸出實績は前年同期より四十一萬圓の増加を示してゐる、第三國向け輸出に關しても從來朝鮮品の輸出は少なく内地品の伸張を專らとしてきたが、輸出不振の理由としては人絹パルプの制限に伴ふ原料糸の獲得難が擧げられる、人絹製品の輸出振興に就ては爲替が先決問題である

棉花處理配給
統制好績

總督府では棉花消費統制は十二年度棉花の總消費に鑑み、十三年度棉花の處理配給を統制すべく棉花の處理配給の統制を行つたが此の結果一段と自家消費抑制方策を探ると共に、農家の自家用棉花の消費を制限し、原棉の有効なる配給を圖り、十四年度棉花に對しても一億一千萬斤に達した、しかして本府は十四年度棉花についても自家消費を制限せしめる方針である

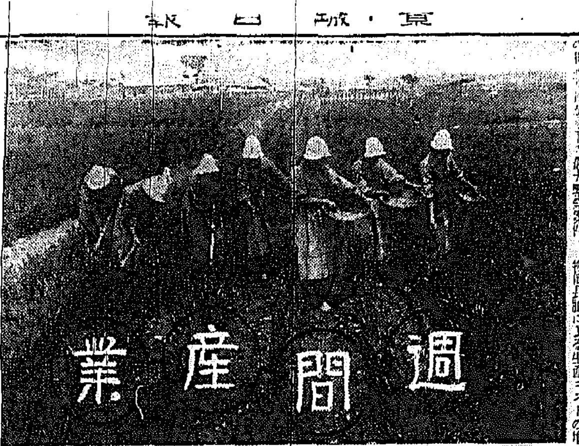

週間産業

棉作心得帖

播種期 播種期は氣溫と深い關係がある(攝氏十二、三度以上)に適し、早晩霜の危險が無くなつた頃が播種の最適期である、朝鮮では播種の適期は四月下旬より五月上旬に亘るが、あまり早播きに過ぎたものは發芽不齊で、又濕氣の爲腐敗し易く或は、又適期を過ぎて播種すれば、生育に從つて收穫を減ずるのみならず、木探棉の量が多くなるから、この點充分の注意を要する

種子の豫措 播種前に種子の豫措をすることが必要である、方に依つて多少の相違はあるが先づ四月廿日頃より五月五日頃迄に[illegible]

播種 條播の場合は畦幅二尺に一條點播し、株間一尺間に十六、七粒位の割合である、播種量は反當十五斤位を普通とする

播種量 播種量は反當十五斤位を普通とする、二尺畦幅にて[illegible]

覆土 覆土の厚さは土壤の乾濕に依つて異なるが、普通五分位が適當とする、その後輕く鎭壓して土と密着せしめ、種子の發芽を良好ならしむる必要がある

施肥 施肥量は土地の肥瘠に依つて夫々異なるから、實際に於て適當に施肥しなければならない、然し一般に棉作に於ては棉に對する施肥量は比較的少いことに注意を要する

間引 間引は發芽して本葉が出始めた頃から行ひ、第一回の間引を行ひ、本葉四、五枚の頃に第二回目の間引を行ひ株間を決定する

棉花增産と
赤ダニ、蚜虫防除
本府農事試驗場の研究結果

棉作の強敵 であるアカダニは六月頃から現はれ始め、七、八月に最も繁殖する、棉の葉裏に寄生して液汁を吸ふから、被害の甚だしいものは葉が赤褐色となり遂に落葉する

一、赤ダニ [illegible]

二、アブラムシ

棉の蚜虫も 赤ダニと同じく棉の大害虫として恐れられてゐる[illegible]

被害は葉 裏から汁液を吸收するに因つて葉が萎縮し、生育が阻害される[illegible]

死鬪十數年
今は更生部落の手本
〔烈女・朴姓女さん〕

一農家の長女に生れ十七歳のとき近隣に嫁いだが、貧困そのものゝ一家だつた、母と二人して四人の口をやしなはねばならぬ[illegible]

背負つた 朴女は泣くにも泣けぬ貧困のどん底にまで沈み[illegible]

この死鬪 は子供の生長と共に實を結び[illegible]

水稻自給肥料品評會

從來鮮内では水稻に對しては堆肥の施用甚少く、地方の消耗を來しつゝあるため、折角施用しても肥効が減殺せしめ、又稻作其の他病蟲害發生の誘因ともなつてをり[illegible]

(一)準備方法 (1)共備審査 (2)出陳調査 (3)表彰方法イ部落表彰ロ個人表彰

(二)審査方法 審査は本年五月末に施用した自給肥料の搬出量等に[illegible]

米穀增産品評會

[illegible]

談放

一寸光る伊藤壽一

大京城の將來について、大陸前進基地の中心都市として、京城の發展は[illegible]

寫眞は伊藤氏

產業顧問

苧麻試作上の注意

問 苧麻地方で苧麻を試作したいと思ひます、成育可能でせうか、又買上先がありますか御教示下さい(京城、大地生)

答 苧麻は暖地方でも成育は不可能だと考へられるが、[illegible]

馬鈴薯の澱粉製造

問 馬鈴薯と甘藷の澱粉製造法及研究資料、實務經營所又は材料御教へ下さい(元山、孔生)

答 東京目黒、目黒書店發賣に[illegible]

シケラツクニス

問 市販シケラツクス及び原料購入先を御教示下さい(成興、末益生)

答 シケラツクニスはシケラツク[illegible]

養兎に關する參考書

問 養兎に關する書籍「最新兎の飼方と加工利用法」の發行所を御教へ下さい(慶北金泉鹿生)

答 東京市神田區錦町一丁目、明文堂新光社、一圓八十錢

アベマキの利用

問 コルク工業の狀況及びアベマキの利用狀況を御教示願ひます(釜山、中山一)

答 朝鮮に於けるアベマキは[illegible]

小麥の被害防除

問 小麥の葉が五月頃から黃色の斑點が出て枯死しますが何か良い方法はないでせうか(慶尙・吉田生)

農藥購入は大丈夫

問 農藥類は本年は何れも差支なく入手出來ますか(黃州野瀬生)

產業相談 京城日報産業顧問係宛官製ハガキで住所姓名明記のこと。回答に數日を要する[illegible]

刀と劍道

創刊號

◎後鳥羽天皇御番鍛冶 本間順治
◎後鳥羽天皇七百年御祭典
◎後鳥羽天皇の御高業記錄
◎博物館陳列「菊御作」解說
軍刀の選擇法 小泉親治
日本刀の始源 後藤守一
大乘の劍 大塚惟精
警視廳劍道 中山博道
構への研究 齋村五郎
劍道の秘事 佐藤卯吉
學生劍道論 石田一郎
劍道ト時評 小野溶人
塚原卜傳 不破雄主人
山岡鐵舟の横顔 足立勇
小道具の知識 小倉雅賢
日本刀研究法 神津伯
劍道の學び方 佐藤忠三
刀の取扱ひと作法・寸行知識

高野佐三郎範士に話をきく會
水心會と日本刀刄紋
武將の劍道と流祖
劍術雜記 小野嘉人
劍客月旦 庄子宗光
刀劍古書解題
劍道傳書解說

好讀物 劍道逸話 名刀ものがたり 劍法秘話 名人奇聞

全國發賣中

新講大日本史
雄山閣版
編輯 辻善之助
顧問 中村孝也
〆切迫る 申込五月十日限り
執筆者八十餘名の大構想
第一回配本濟 明治時代史 丸山國雄
大正昭和時代 原種行
內容見本呈進
全二十冊豫約募集
東京麴町富士見町 雄山閣

機寫謄轉輪 國產ロンド
新自動送紙式六號型
用紙を置きハンドルを廻せば、綺麗な印刷が出來る──誰にも簡單手輕に扱へる國產第一級の優秀機
九善株式會社京城支店

春向背廣三ツ揃服と詰衿服
◎春向フラノ地スコッチ地背廣三ツ揃服 A品 十六圓五十錢 B品 十二圓九十錢
◎高級春向背廣三ツ揃服 A品 二十一圓六十錢 B品 十八圓五十錢
◎黒紺セールサージ背廣三ツ揃服 A品 十八圓五十錢 B品 十三圓八十錢 C品 九圓五十錢
◎黒紺厚サージ背廣三ツ揃服 A品 十八圓五十錢 B品 十四圓八十錢 C品 九圓八十錢
◎黒セール・サージ詰エリ服上下(襟付) A品 十五圓八十錢 B品 十一圓五十錢 C品 八圓九十錢
◎黒厚サージ詰エリ服上下(襟付) A品 十七圓五十錢 B品 十一圓九十錢 C品 九圓五十錢
◎米國製輸入品!! 中古米國製中折帽子 ベロアー帽子 四圓九十錢
本品は米國より輸入したる中古帽子をドライクリーニング加工し最新流行型に調製し大衆向高級品に代用十新品なれば二三十圓位の中古品ソフトフアー帽子 四圓二十錢
○ハガキにて御註文次第直ちに代金引替小包で送ります
名古屋市東區清水町局前 卸問屋 松山合名會社

十日間服用 カトウ百毒下し
家庭常備救急藥 カトウコロタイン
皮膚新藥 ハウト ハウト液

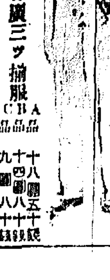

奮起一番西鄕好投
立教の雪辱成る
早大安打に乏しく敗る

14A—5

【東京電話】東京六大學野球リーグ早立一回戦は三十日神宮球場で擧行、前日の熱戦に酬いられた觀衆で試合前早くも場内を埋めるの盛況振り……

立教 3 0 0 1 0 0 0 0 10 A 14
早大 0 0 0 3 0 0 0 2 0 0 5

[illegible]

兩投手必死の連鬪
互ひに打擊を喰ひ止む
慶應辛くも帝大に再勝

1—0

慶應對帝大戰は午後四時二分大知、西村、山崎、伊丹四氏審判、慶應の先攻で開始、結局慶應勝す……

慶應 0 0 0 0 0 0 0 0 1—1
帝大 0 0 0 0 0 0 0 0 0—0

[illegible]

戰評

[illegible]

每日新報社主催
町對抗運動大會
上往十里町が優勝

每日新報社が體力、戰鬪力增強に一役買つて……［illegible］

中等野球リーグ
六校參加し昨日開幕
城東、京師、龍中一勝

硬式野球の先驅を承る京城中等學校野球聯盟昭和十四年度リーグ戰は、快晴の廿日京城球場で盛大な開幕式を擧行した……［illegible］

城東對中央

城東（先）0 2 0 0 0 2 2 0 0—6
中央 1 0 0 0 0 0 0 0 0—1

京師對京商

京師 0 0 1 0 1 0 0 0 0 0—2
京商 0 0 1 5 1 0 2 0 4 — 14

龍中對善隣

龍中 1 6 0 1 0 0 0 1 0—9
善隣 0 0 1 0 0 1 3 0 1—6

中等蹴球大會
參加申込九校

二、三、四、三日間京城運動場で開かれる朝鮮中等蹴球選手權大會は廿八日で申込を締切つたが參加校は前回の勝者崇實をはじめ中央、中東、徽文、養正、普成、培材、大東、内等九校に決つた

落第生一年間御難
學生氷上で決議

【東京電話】全日本學生氷上競技聯盟では廿八日午後六時半から在京スケート場で代表委員會を開催、落第生は向ふ一年間出場を停止することに決定した

京城府代表決定
朴、高兩君以下四名
都市對抗卓球大會

七月京城で開催の第八回全國都市對抗卓球大會、京城府代表選手決定リーグ戰第二日は……［illegible］

水原高農再び優勝
京水間驛傳競走

[illegible]

全鮮弓道選士權大會日程

[illegible]

けふの運動

籠球　[illegible]

本社寄託獻金

國防獻金

一、金壹萬圓也　京城府本町二ノ二　[illegible]
一、金百圓也　[illegible]
一、日計金壹萬圓也
一、累計金六萬七千拾九圓七拾九錢也

皇軍慰問金

一、金拾圓也　京城府西小門町　吉村手之介
一、日計金拾圓也
一、累計金八萬二千貳百貳十六圓七錢也

一、總計金拾五萬貳百四拾五圓八拾六錢也

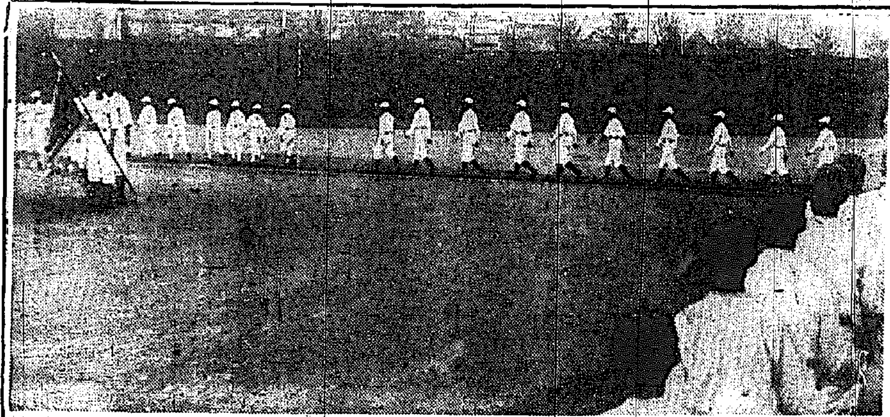

醫界の權威二木謙三博士御推獎（電氣も藥も不使）使用は簡單

日・獨・英・發明特許

自力健康器
發明特許

胃腸と健康

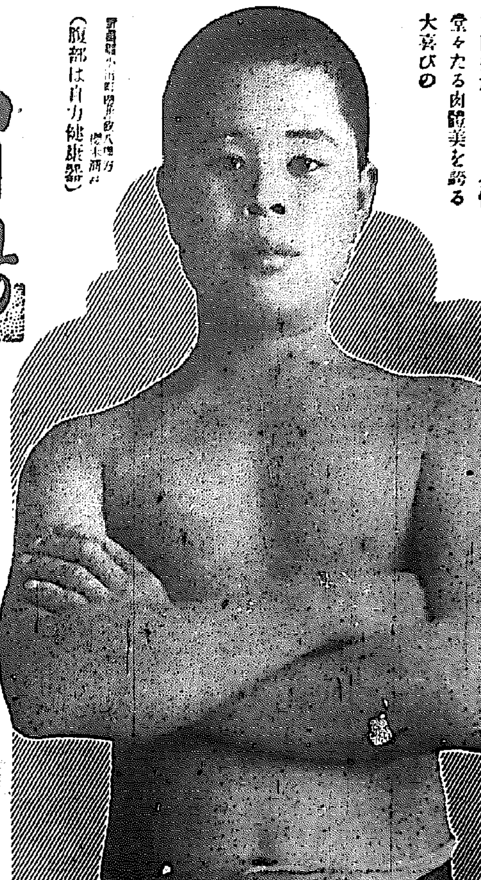

自力健康器で胃腸病がメキメキ全快し堂々たる肉體美を誇る大喜びの
（腹部は自力健康器）

運動不足や病弱も胃腸と身體がメキメキ丈夫に

不老長壽、健康の秘法として、古來より傳はる座禪、白隱禪師の内觀の法等は、今日で云ふ、所謂呼吸法の一種であります。之等の呼吸法を近代醫學の立場から研究し、完成されたのが醫界の權威、二木謙三博士の呼吸法であります

自力健康器は即ち二木博士の呼吸法を機械化し、女や老人にも容易に使用し得て、然も高度に現る結果を生ずる副作用を防ぎ、心身の兩方から病弱の胃腸病、神經衰弱、其他の疾病を根本から治す日・獨・英・發明特許の權威ある器械であります。全國各地の愛用者からは、胃腸の胃腸病や神經衰弱がメキメキ治り食慾が進み、胃腸も丈夫で睡眠が明快になつた。と感謝の嘆状を寄せられ、益々大好評を博して居ります。

（五ノ十）

面白い程、食慾が進み
胃腸と神經衰弱が治り
夜はグッスリ安眠メキメキ二貫目肥る

福島縣平市十五ノ三〇　佐藤木工場内　[illegible]

頭痛も治り

[illegible]

▼女も子供も（十二歲以上）使用は簡單
（電氣も不用）（仕事しながらでも自由）五分か十分づつ一日三十分以上

適應症

不眠　神經衰弱
食慾なき人
便秘で困る人
下痢に惱む人
慢性胃アトニー
胃下垂、胃酸過多
慢性胃腸カタル
慢性胃擴張症

其の他、一般病弱に奏効。
肺部病は醫師の指導を要す

自力健康器
家庭用 十二圓

申込所
國民保健振興會
帝國教育會館内　東京神田一ツ橋 六三
振替東京七二一七番　電話神田（三三）一〇・四七九四

ハガキで申込次第

無代進呈

實本「自力健康法」を一家一冊限り無代郵送す

大好評！大評判！

自力健康器を愛用以來、全國各地の運動不足で困る人、胃腸の弱い人、神經衰弱に苦しむ人、不眠、病弱者から、「食慾が出て、胃腸が丈夫になつた。眠れない病も治つた。食慾がメキメキ出て、體重も肥り、生れ變つた人も數く見、…」と感謝の嘆状を寄せられ、益々大好評を博して居ります。

市内及び全國一流藥店にあり

自力健康器　鮮滿特約販賣店
（第一流の藥房）

京城　本町一丁目　山岸天佑堂
京城　南大門通二丁目　大熊器械店
京城　南大門通一丁目　新井藥房
京城　長谷川町　高野製作所
平壤　大和町　森田藥房
平壤　大和町　鶴田醫科器械店
大邱　大和町　佐伯仁正堂
釜山　辨天町一　藤田悌三郎
釜山　幸町一　神崎器械店
木浦　大和町　木下藥局
清津　北星町　中村藥局
元山　本町三　池田回天堂
群山　大和町　神林藥房
仁川　本町三　北島藥店
鎭南浦　龍井町　岸川藥局
羅津　末廣町一　稻垣日本堂
羅南　生駒町　稻垣日本堂本店
全州　大正町二　上田藥局
大田　本町二　小林藥局
光州　本町　木下忠藥局
安東　市場町一　一木藥舖
大連　山縣通り　順和公司
大連　浪速町　日本賣藥會社
大連　浪速町　村谷洋行
鞍山　北二條　東鄕洪濟堂
新京　日本橋通　井上誠昌堂
新京　特別市豐樂路　村井兄弟商會
新京　吉野町　今井藥房
奉天　浪速通　井上誠昌堂
奉天　春日町二　永喜洋行
哈爾賓　正陽街八道　籾井泰昌堂

總代理店　大阪　丹平・高橋・小林　奉天　井上

朝鮮汽船出帆廣告

一、釜山出帆
麗水行（急行）每日　[illegible]
馬山行（急行）每日　[illegible]
統營鎭行　[illegible]
元山行（急行）　[illegible]
竹邊行　[illegible]
九龍浦行　[illegible]
一、元山出帆
釜山行（急行）十日廿四日後二時

北日本汽船出帆

敦賀行　はるびん丸　[illegible]
新潟行　[illegible]
清津　羅津　雄基　[illegible]
切符發賣所　京城府　北日本汽船京城支店

朝鮮郵船　仁川定期出帆
[illegible]

沿岸航路出帆豫定
朝鮮運送株式會社　仁川回漕部

大阪商船出帆

內鮮滿連絡優秀連絡船
[illegible]
大阪商船株式會社　京城支店
電話本局（2）〇〇三〇
總代理店・案內所
[illegible]

家庭

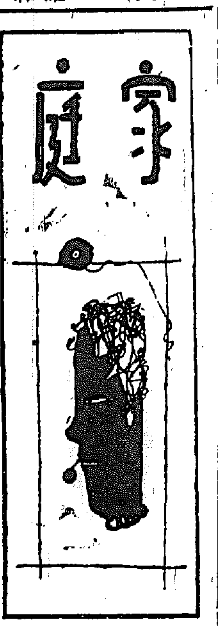

手近に得られる植物性染料の話
よもぎや玉葱の皮で結構染まる

ちよつとした家庭での染物などは、わざわざ染料を求めなくても、野山の草木を利用して染めればとても趣深い品が出來ます。次ぎに、容易に手に入る植物性染料について申上げませう

◇（赤）◇ 蘇枋の樹、茜草の根、ざくろの花などゝ一しよに、紅花などでやると赤い色が出ます

◇（黄）◇ くちなしの實、高粱の甘皮、ざくろの果皮、ハマ草などは、アクで媒染します、キハダの皮、サフラン、うこんの根莖、やまもゝの樹皮、げんのしようこ、甘草などは、明礬で媒染すると、黄色に發色します

◇（緑）◇ 菜の若葉、よもぎ、（アクで媒染）玉葱の甘皮、キハダの皮、はぶ草などは、たんぱく媒染すると緑色になり、硫酸銅で媒染すると濃緑色になります

◇（茶色）◇ 柿、くぬぎ、どくろ、しきみ、椎、樹、桜、やまもゝなどの樹皮、柴の樹皮、いが、栗殻（果皮）、とうもろこしの毛、茶の殼し葉、梨の花、楠、檜、コーヒーの殼などは、茶色になります

◇（鼠色）◇ 樹の根、楓の樹皮、玉葱などをアクで媒染する、樺、くぬぎ、栗、ざくろ、あせび、やまもゝ、げんのしようこなどは硫酸鐵で媒染すれば鼠色になります

◇（黒）◇ くるみの外皮、どんぐりの皮、びんろう子などを、硫酸鐵で媒染します。コーヒーは媒染の必要なく、玉葱の皮はアクでするほか、大ていは重クローム酸加里で媒染します

さて之等の材料は、水一升に五分の一入れて、半分ぐらゐに煮つめ、布袋で漉して用ひます。器は金氣を含まぬものに限ります。植物染料は、浸透力が非常に弱いので、煮るにも必要はありませんが、つめたい液に一、二時間ひたしておけばよいのです。しかし、いそぐ時には、弱火で、かきまぜ乍ら、二十分ぐらゐ煮出してもよろしい。

染めついたら引上げて水氣を切り、乾かすと、色がはつきり出ますから、媒染劑を三、四分水ときとして、二十分ぐらゐ浸してき、水洗ひを充分にしてもう一度乾かします。

黒は、色を濃くするため、數回くりかへして染めると宜しうございます。材料の植物は一度で捨てずに、何回でも煮出して用ひられます

さし物上はアカネ、下サフラン

これは重寶な 鹽の利用法さまゞ

鹽の利用法も種々様々ですが氣づいたところを數種御紹介致しませう

（1）足がだるくて困るといふ時に、鹽湯を作つて、その中に足を浸し、しばらく暖めておいて、そのあとを絞ったタオルのやうなもので良く拭へば、疲れを去り安眠出來ます。一升の湯に鹽一握位の鹽で結構です

（2）誤つて毒物を飲んだ時醫者の來るまでの應急手當としては、まづ毒物を吐き出しておいて、次に鹽水を飲み何度も何度も吐いて胃の中を清めるのは命を取り止める唯一の方法です

（3）木綿物の色物を洗濯する時に、下洗ひする水に、ちよつと鹽を入れると、色の落ちるのを止めます

（4）手についた魚の生臭さや、野の匂ひなどを消すために、鹽をつけてタワシで洗へば匂ひはとれ、さつぱりします

（5）魚を燒く時、燃火では上焦げばかりするので、火の上に少々鹽を撒くと、火力を調節することが出來ます

（6）西洋料理を作る時、ほんの少々入れれば西洋料理のくづれるのを防ぎます

若葉時に 出やすい
濕疹とねぶと。 豫防と手當法は
擦ったり掻いたりはいけない

夏が來ると、急に太陽の光線は強くなるし、濕度は昇るし、風や塵埃も多いといふやうなわけで外來の刺戟が強くなり、同時に皮膚の活動力も強くなつて來ます。このやうに、外からも内からも若葉時は、皮膚に故障を起す都合のよい條件が揃つてゐるので、どうしても色々な吹出ものが出やすいのです

濕疹【くさ】 皮膚病全體の三割は、この濕疹だといはれるくらゐ多く、三月から五月にかけては特に多い。そこで草萌時にはくさが出るなどといはれるのです。はじめは痒みのある發疹ですが、そのうちに赤く腫れたり水泡が出來たり、かさぶたになったりします。治療は、外部からの刺戟は出來るだけ防ぐことで、入浴したり、摩擦したり掻いたりすることは一番いけません。食物も刺戟性のものを避けて、消化のよいものをとり、便通をつけます

ねぶと 之は化膿菌が毛穴に入つて炎症を起したものでかなりいたみます。治療は、ビックス氏膏又は二五〇カプルンケン軟膏……

辨當のお菜むき
鮭と人參の メンチボール

材料 鹽鮭、人參、玉葱、鷄卵、胡椒、パン粉、油
揃へ方 鹽鮭は皮骨共に細かに入れてよく擂りつぶし、玉葱と人參の微塵切りを加へて鹽胡椒を少々、パン粉少々と鷄卵を加へてよく混ぜ、平たく丸めて、フライパンに油を少々入れて焼きます。鍋に煮出汁、醤油、酒、砂糖で味をつけ、片栗粉で……

目知識

◇ジャスミンの花瓣は、芳香を發散するので毎日其の重さの百分の一を失つてゐる
◇一本の絲草から出る絲の目方は、約一萬分の三十一オンス、日本の目方で約一厘三毛

無駄なく頂ける 八方粉末

番茶は蛋白質や無機鹽類のうちでも特にカルシウムなどを含んでゐますから、番茶は出がらしを捨てることは惜しいことです……無駄になります。……粉末にしておいて食べると……

催し物だより

▽三越
◇五月人形陳列會（十日まで四階）
◇月末特賣市（十日まで四階マーケット）

愛兒を育て上げるまで
四人の男の兒が 乳足りてすこやかに (4)

京城銀行本店庶務課朴俊燮氏夫人 宋今璇さん談

私は十一、十、四つ、二つになる四人の子の親なのでございますが、いたつて健かな四人の男の子を育て上げること、それに家のことばかりにかゝつてゐるので外のことではほんとに大抵のことではございません

◇然し私は◇ お乳が豊富で授乳には少しも不自由しなかつたのは何よりでしたが、子供に乳をのませるのに授乳時間を定めるといふことは結構なことなので、私にはどうしてもそれが出來ませんでした。これは忙しいせゐでもございますが、私の經驗では子供の樣子如何によつて欲しい時に與へた方が赤ん坊の爲にはいいとも思はれます。お乳はいつもよく出ましたから間に合ひますが、外出でおそくなるやうな場合はおもゆのうすくしたものを食べさせて來ましたがそれでしくじつたことはありませんでした

◇それから◇ 四五歳になつて來ると、お食事の時間はやかましく、きちんときめて、何でも美味しくいたゞかせるやうにつとめてゐます。不思議なことに朝鮮の食物で主になつてゐるキムチ等辛いものは絶對にいたゞきません。次に睡眠時間ですが、これもまたやかましくいひまして、このごろは十一になる子は九時、十になる子は七時にはきちんと寢床に就かせて朝六時には無理にでも起します。そしてお食事、就寢前は必ず手足、顔をきれいに洗はなければならぬことにしてゐます、けじめの間はこの習慣をつけるのにも骨を折つたのですが、今は當然のことのやうになつて參りました

◇夏の暑い◇ 盛りには必ず海邊につれて行くやうにと何かと子供達の健康には氣を配つてゐるわけでお陰様で皆丈夫です、次にお風呂のことですが、赤ん坊のときは毎日入れますが、四つ五つごろからは夏は毎日いれ、冬だけは風邪をひく懸念がございますので、一日おきの午後だけいれることにしてます。子供の健康は睡眠、食事、着物の調節の三つに左右されるものと思ひますが、特に申し上げたいのは信用のおけるかゝりつけのお醫者様を一人きめておくといふことも一つの良い方法ではないでせうか、私の家ではヒマシ油、オイン、驅蟲劑などをかかさないやうにしてをりますが、それでもきかない場合はかゝりつけのお醫者様にみてもらふことにしてゐます

手、足、歯の清潔 醫師の立場から

京城府民病院小兒科長 李聖鳳氏談

授乳時は規則的に定めた方が赤ん坊の爲めにはいゝので時間を切つて乳をのませることにした方が忙しい方にはかへって便利ではないでせうか。外出でおそくなる場合おもゆを與へることはよくありません。やはり母乳の方が赤ん坊の健康には合つてゐますし睡眠時間に發育と同じですから年齢によって定められて實行されることはほんたうに結構なことだと思はれます。手、足、歯の清潔を何でもないやうなことながら毎日實行されることはむづかしいことです。それを習慣づけられたこともお子様達が丈夫に育てられた原因の一つかと思はれます

優良幼兒審査早わかり

審査の發表
【問】審査結果は、何日すぐ發表しますか（川山根町 生）
【答】審査の結果は來る六月六日附の本紙と個所に發表致します

審査と衛生質問
【問】御社の審査會に參加すれば若し體に缺陷があれば教へてもらへるでせうか（大和町M生）
【答】審査成績に關しては、お答へしないことになつてゐますが、缺陷その他について審査員から自發的に說明する場合もありませう

御注文洋服專門店 KO 岡洋服店 京城府本町二丁目 電話本局(2)二一三八番 振替京城一〇三五番

學生服專門 植山洋服店 京城本町四丁目 電話本局二九〇五

洋裝は御誂專門の ミヤコ 婦人服裝店 京城本町三丁目 電話本局六九九〇番

正 正木屋洋服店 京城府本町四丁目 電話本局二九三九 振替京城一六三九番

技術・勉強・信用 若名洋服店紹介(その三) 業 内

近代型の店 坂本洋服店 京城府長谷川町 電話本局

婦人子供服 後 福屋裁縫店 京城本町二丁目 電本(2)二七三九

紳士服 BY 調製 安井洋服店 京城府長谷川町 電本四八〇八番

紳士服の御用なら柄と型の新しい店をお奬め致します 紳士服店 エンドー 京城昭和通り 大和町バス停留所 電本(2)一三六六番

全鮮學童ヌリヱ懸賞

應募規定 下の繪にクレヨンかクレパスか水彩の何れの繪具でもよろしいから彩色して下さい。よく出來た作品には左の賞品を差上げます。

送り先…… 大阪市浪速區水崎町 中山太陽堂内 クラブ歯磨口腔衛生部

締切…五月廿日

賞品
壹等賞……金貳拾圓（愛國公債）五名
貳等賞……金五圓（貯蓄債券）十名
參等賞……プラトン萬年筆 三十名
四等賞……クラブ歯磨特製函(二) 百名
★選外には洩れなく參加章としてプラトン鉛筆二本づゝ送呈致します。

★入賞者發表……六月上旬に新聞紙上に於て發表し、作品展覧會は六月上旬京城にて開催豫定

クラブ歯磨 活力殺菌劑配合 ムシ歯を防ぐ

學校名
學年
住所
氏名

地方綜合版

永同の電話　十一倍の申込

【永同】永同郵便所管内普通電話開通申込は去る十七日より同二十二日迄受附けたが指定局數二番に對し二十二番の申込があつてこの趨勢の結果が注目されてゐる

定州鍮器美擧

【定州】[illegible]

[illegible]一萬五千圓を同校維持基金として[illegible]投げ出した

聖壽萬歳！

各地の奉祝大繪巻

平壤 [illegible]

大邱 [illegible]

木浦 [illegible]

羅南 [illegible]

海州 [illegible]

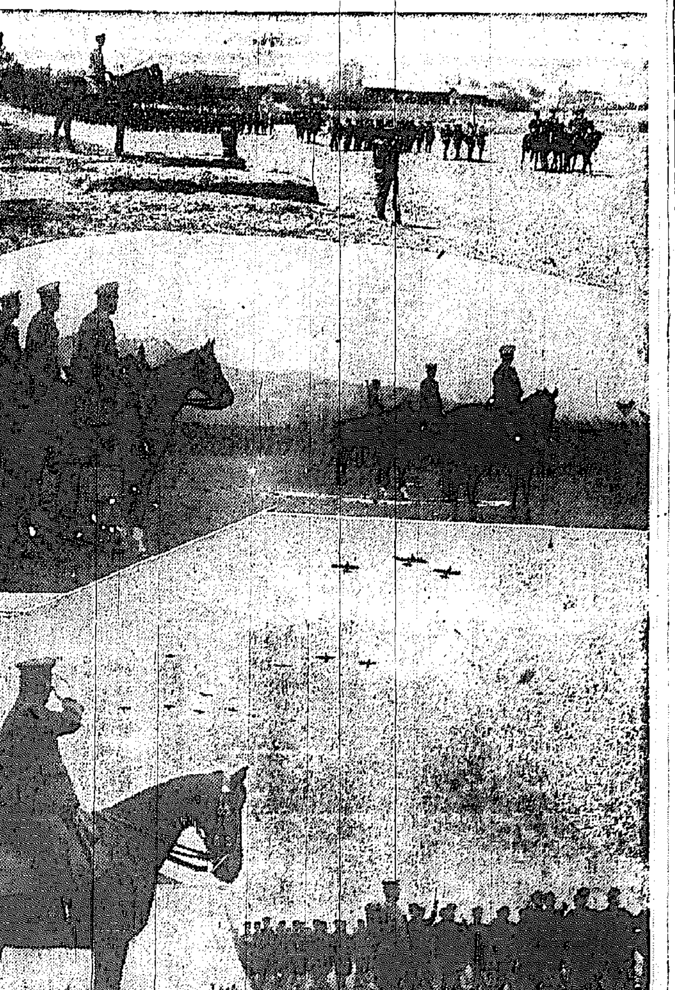

時局第一主義採用

隣から來たので他道の氣がせぬ

兪孝行知事忠北入り

【淸州】[illegible]

【富寧】上から會寧の觀兵式羅南の閲兵式

在支半島人の父

硏達ひながら抱負を抱き

原田新平南警察部長着任

【平壤】新任平南警察部長原田[illegible]

颯爽五月の風を翔り

前進する逐鹿の駒

激戰の前夜、無氣味な靜觀派

李基燦氏起つ

定員に後五人

内地人側遅れ

俄然活潑

續々出馬

羅南は低調

看護婦養成所入所式

某事件手入れ

薪洞山無盡會社の淸算

原州の火事

朝飯の炊火から

醴泉大火後報

仁川の招魂祭

全北視學會議

國の身もいま晴天

嬉しいぞ君の應召

所長の激勵に送られて勇躍征途へ

光州刑務所軍國美談

嬉しい限り　松平所長談

齋藤子と一ノ瀨中將吉州を視察

御親閲生徒代表を詮衡

淸津春競馬

愈よ待望の幕近し

忠北製絲業組合臨時總會

北鮮は新東亜の中心地

警務局長時代ご雲泥の差だ

丸山鶴吉氏離鮮の辭

[illegible]

人の動き

▲多田榮吉氏（新任大田地方法院判事）廿九日朝釜山着本府着[illegible]

▲佐久間權次郞氏[illegible]

▲辛錫麟氏[illegible]

▲井上東重氏[illegible]

▲新野正太郞氏[illegible]

▲長正典氏[illegible]

▲藤本英氏（全北道知事）[illegible]

見きな家

第二回配本（目下配本中）

フランス　マロー原作

菊池幽芳譯

安心して讀める家庭文學の王座　どこの家庭でも大歡迎、豪華なこの春の贈物！

世界で最も有名な家庭小說は？と訊かるれば誰でもまづ第一に「家なき兒」と擧げる程に代表的な名作。兩親知らぬ拾子の少年の數奇な運命を描いたものでスケールが大きく全篇を通して涙ぐましいヒューマニチイが湧み出て居る。大人も子供も男も女も誰が讀んでも泣かされる。泣けて〳〵仕方のないほど泣かされる。そして淨らかに心を洗ひ淸められ、また明るく微笑させられる。我國家庭文學の第一人者幽芳氏の流麗無比な名譯によつて本書を全日本の家庭に贈る。世の親たちよ、是非お讀み下さい。そして、愛するお子樣たちの御進級の御褒美として、是非とも本書をプレゼントして下さい。

表紙「見きな家」　内田巖裝幀

堂々六百九十頁

世界大衆文學名作選集

第一回配本（目下配本中）　アンクル・トムス・ケビン　（米）ストウ原作　和氣律次郞譯

[illegible]

全廿卷・豫約募集・申込金不要・新四六判美本・一冊八十錢・每卷五百頁乃至七百頁・每月二冊（三冊）配本（内容見本進呈）

東京市芝區新橋七丁目　振替東京八四〇二番　改造社

商業登記公告

[illegible]

大田地方法院堤川出張所

京城婦人病院　院長醫學博士 松本泰治　工藤武城　京城府北米倉町四九八　電本三八二四

笠衣婦人科　醫學博士 笠衣茂　旭町一丁目一八八　電本5912

花柳病外科　[illegible]島崎病院　電本2736

クロダ齒科　[illegible]

性病科・皮膚科　宇野醫院　黃金町三丁目電本②八九〇

京日案内

雇入　齒科　帳場　小使　女子　交換　英數　求資

雜件

[illegible]

慰問袋には大學目藥を！

一眼科專門一
醫學博士 河本重次郎氏
醫學博士 小玉龍藏氏
醫學博士 吉田義治氏
醫學博士 山中崔之氏
醫學博士 豐田正達氏
一推奬一

●慰問袋の大學目藥はなくてはならぬ衛生藥として 戰地の兵隊さんに喜ばれてゐます

●それは支那や滿蒙がいわゆる黄塵万丈の土地柄、または南支など太陽の紫外線が強く ために目を害することが甚だ少くないからです

●慰問袋にはお忘れなく大學目藥を入れて皇軍將士の目を護つて上げて下さい

シミズ イタマズ キキメガ早い

大學目藥

この頃目がのぼせはしませんか？

これから初夏にかけて、毎年、のぼせ目・は充血しやり目等の結膜炎がグンと殖へます これが前驅症狀です 目やにが出たり たり よしんばさういふ自覺症狀がなくても

誰でも毎日目を傷めてゐます

これは事實です 目は外部的刺戟（風塵・光線・黴菌等）や體の内部的關係、季節的影響により 毎日或程度目を傷めてゐるのです 從つて日常手當をする必要があります――が、特に

毎朝點眼は頗る效果的です！

之は單に目の疲勞や不潔を回復淨化するだけでなく 更に強化する――大いなる效果を大學目藥は發揮します

太陽紫外線もこれから強くなる！

紫外線による目の害も甚だ大です 大學目藥には紫外線防止藥（製法專賣特許ウルピオレギン）を配劑してありこの效果は登山家 航海者 或は強い人工光線をあびる映畫人 舞台人 鑛工業員の方々によく知られ用ひられて居る通り實に大學目藥獨特の效果であります。

流線型容器

一滴づつさせる 一滴もムダにこぼれぬ

はいたにも効く
頭痛タミン
はらいた胃けいれんに
腹痛タミン
いづれも二十錢ヨリ

適應症

結膜炎　光線眼炎
角膜炎　トラホーム
麥粒腫　やに目
ほし目　打ち目
疵り目　はやり目
疲れ目　なみだ目
血目　たゞれ目
（ ）目　かすみ目

―定價―

ケースなし	小瓶	二十錢
	中瓶	三十錢
	徳用	五十錢
	小兒用	二十錢
ケース付	一瓶入	三十錢
	二瓶入（ケースは一個）	五十錢
	携帶用特大瓶付（〆）	一圓
大學洗眼藥	十錠	十錢
	廿一錠	二十錢

600

大阪北濱 參天堂株式會社

秋水號よ、よくぞまあ 嬉涙を零しました

銃後から戦線へ勞を犒ふ贈物

燦たり！愛馬精神

【兩窟に　て桑原特派員】[illegible]

■春曉に嘶く■ [illegible]

■勲ければと■ [illegible]

■鬼をも拉ぐ■ [illegible]

■無言の忠誠■ [illegible]

■馬頭觀音様■ [illegible]

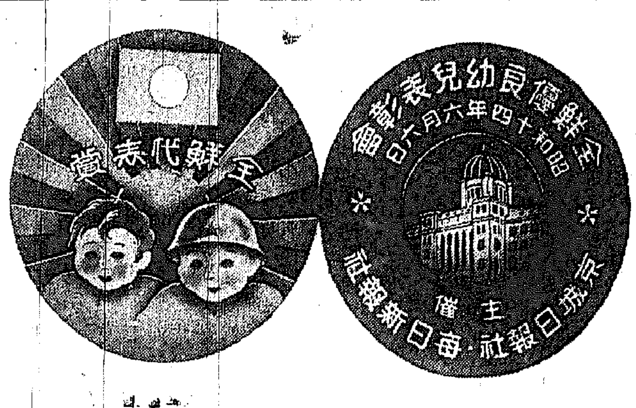

本社毎新共同主催 全鮮優良幼兒表彰會

各方面から絶大な讃辭

代表兒に贈る輝く副賞！

申込締切は三日に延期

本社では國民體位の向上は幼兒からのスローガンの下に毎日新報社と共同主催で來る五月を中心に全鮮に實施される兒童愛護週間を期して第一回全鮮優良幼兒表彰會を開催することになり一應本紙上に發表されるや各方面から絶大な讃辭がおくられてゐるので、特に本社では各代表兒の榮譽に酬ゆべく[illegible]

込の締切を四月卅日から五月三日まで延期することになつた、[illegible]

大なる意義

中央審査員 土橋城大教授語る

なほ、全鮮優良幼兒表彰會中央審査員城大教授土橋光太郎博士は幼兒の健康とその審査に就いて次の如く語つた

一般に親は乳兒期は非常に氣をつけるが、二、三歳位になつて母親の手を離れる頃になると放任して[illegible]には最も危險な時代で親は食物に特に留意しなければならない、生後六ケ月位までは傳染病に罹るのは少いが、それ以後になると親の不注意から傳染病に罹る率が非常に多い、從つてあまり神經質に育てることもいけない、食物は特に注意し赤痢や疫痢に氣をつけなければならない、この意味で今回の幼兒表彰會は大いに意義がある、[illegible]

興亞調 逸品ネクタイ 京城本町 ミヨシ

藝術で昂揚する 半島の精動運動

花岡畫伯の激勵に 奮ひ起つ志波映畫監督

[illegible]

花岡氏、右が志波氏

李堈妃殿下 御歸城遊ばさる

[illegible]

三巴自慢

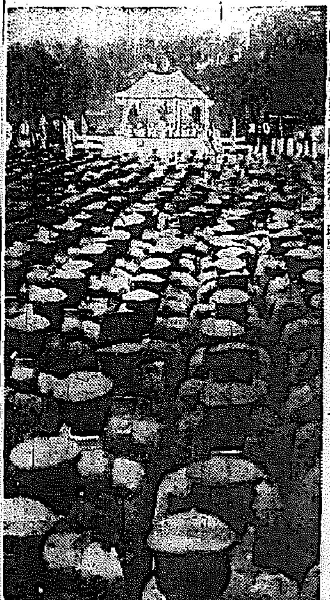

京城府の招魂祭

二千餘名が參列、盛大に

京城府主催の招魂祭は、卅日午前十時半より若葉かをる龍山護國[illegible]

ホクホク顔 洋車だけ大…

北京の足代値上

【北京特信】[illegible]

李容九宋秉畯 兩氏の追悼祭

京城府黄金町八〇大東一進會では卅日午後三時から日韓併合卅年を記念して[illegible]

第六回尚武祭

奉納武道大會

きのふ朝鮮神宮にて

[illegible]

◇少年部 一等加藤(茂夫)(五本)二等川口(三本)三等今溝(三本)
◇青年部 一等高島五郎(六本)二等五十嵐(六本)三等光野(三本)
◇京武青年部 一等橋本(七本)二等片山(四本)三等平田(三本)

シノザキ商店

腐爛死體

二十九日[illegible]

希望に胸躍らせて

歌、舞踊、雅樂の一行きのふ出發

[illegible]

京城大和町の名代 栗まんぢう

奉恩寺炎上

京畿道内きつての名刹

損害は約十八萬圓

[illegible]

朝鐵バス燒く

一名即死、十四名重輕傷

【大邱電話】[illegible]

即死 [illegible]

重傷 [illegible]

輕傷 [illegible]

久次米邦藏

巴里西貢間 記錄飛行

きのふ出發

訪日男爵機 けふ台北へ

[illegible]

人形展

けふから開催

[illegible]

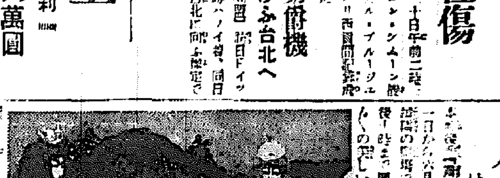

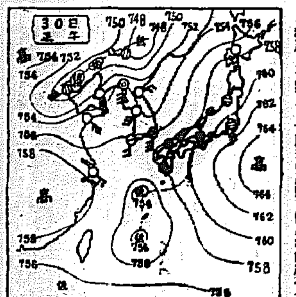

三十日朝の天氣概況

[illegible]

仁川の潮時（1日）

滿潮	午前[illegible] 午後[illegible]
干潮	午前[illegible] 午後[illegible]

話題

[illegible]

特急

[illegible]

京城地方【明日】[illegible]
仁川地方【明日】[illegible]

商店經營講演會

愈よけふ（午後一時）開催

京城商工會議所會議室で（聽講無料）

演題 統制強化と商店經營の新方針
講師 商店界主筆 倉本長治氏
主催 商工會議所 後援 京城日報社

五月一日封切
原作 加藤武雄 監督 佐々木啓祐
夏川大二郎 三井秀男 笠智衆 奈良真養 近衛敏明 木暮實千代 川崎弘子 田中絹代
松竹大船豪華巨篇 春雷 前篇 愛路篇 後篇 審判篇 前後篇一擧上映
北海の子
明治座

皇道精神發揚映畫 日活東西オールスター總出演
王政復古
片岡千惠藏・嵐寛壽郎・花柳小菊 阪東妻三郎・小杉勇・江川宇禮雄
三日封切！
黄金座

忠臣藏
激讃！破れんばかりの盛況！連日連夜超滿員
御家族連れて是非！
若草東寶映畫劇場

結核は必ず癒る
厚生省保險院編
新潮社

中島病院 内科 小兒科 院主 中島貞信

鶯海醫院 鶯海元則

ニキビ

京城競馬 五月 六日 七日 十二日 十三日 十四日 十九日 二十日 二十一日

神輿・御宮・太鼓

南風の唄（103）

加藤武雄作　富田千秋畫

梗概　大槻幸子は物心のつく前に母に別れて、母の姉の嫁いでゐる陸軍中佐拓植順太郎の家へ引取られたが、實母の聰い伯母は幸子に無理な縁談を押出し「お前の母の愛子は刑務所でお前を産んだのだ」と明してしまつたので、幸子は拓植の家から姿を消し、あるカフェーへ女給に住み込んだ。そして仲よしになつた同僚の美代子から、その叔母お絹の苗段のことで相談を受けたので、よく來る顔馴染に話して調査してもらつた。一方、幸子が女學校時代に深い思慕を寄せてゐた石渡先生は幸子からの消息が絶えたので病を押して上京したが、彼女の行方はわからなくなつてゐた。そして、幸子が縁邸、淺草とカフェーや酒場を轉々としてゐた間にその石渡先生は、幸子のことを心配しながら死んでしまつた。幸子の家出以來、拓植中佐は轉勤になつて、ある日淺草の觀音へ行くと、圖らずも自分の眞の母の婦人であり幸子の母である愛子に會つたが、この愛子こそ今は人の絹と名乘つてゐる美代子の母だつたのだ。幸子は世の中がいやになつて、ある秋燕流の海岸から投身しようとした。ところが幸か不幸か助けられたその男といふのは、幸子が驚喜に觸らうといふ謀たくみを抱いてゐた。

いのち（二）

「一時は、どうなるかと思つたんですよ。もういけないと……此所の醫師も匙を投げておしまひになるところだつたんですの。でも宜かつた。もう大丈夫ですよ」

そんな風に云はれると、折角斯うして生きた命を、大切に抱きしめてやり度い氣にもなり、矢張、死なないで宜かつたとも思はれて來る。

然うだ。死ぬ氣になれば、いつでも死ねる。もう少し生きて見よう。あのお母さんに會へるまで！

高熱に浮かされてさまよふ病夢の中で、幸子は幾度も母に會つた。母は、いつもかなしげなやさしいまなざしで、ぢつと自分を瞶めてゐた――。

「ねえ、あなたはどういふ身の上なの？」

と、女はまたしても同じ事を訊いた。この女ばかりでない。幸子が會ふ人の殆どすべてから先づ受けるのはこの質問なのだ。だが、幸子は、何人に對しても滿足な返事を與へたことはない。

何とか答へずには濟まされない、とは思ふのだが、さて何と答へたらいゝのだらう？

「死なうと思ひ詰めるまでにはよくくのことだわねえ。よくくの理由があるんだと思ふけど――ねえ、失戀でもしたの？」

「いゝえ」

「お父さんやお母さんはどうしたの？」

「無いんですの」

「さうだわねえ。阿父さんや阿母さんがあれば、こんなことにはなりやしないわねえ。あんた、熱の高い最中に、何か囈語見たやうなことを云つたけど――」

「怨り？　どんな事を云ひました？」

どきりとして幸子は訊いた。

「はつきりとは聞きとれなかつたけど（阿母さん、阿母さん）つて――それだけはわかつたのよ」

「まあ、さう？」

「阿母さん、亡くなつたの？」

「さあ、どうですか」

女は、あまりしつこくは訊かうとはしなかつた。唯、「二十やそこらで、死なうなんて、そんな事を無茶にしてはいけない。そんなに寂しいのだし、若いのだし、いくらでも面白く世間が渡れる筈なのに、死ぬなんて、凡そ馬鹿氣たことだと、それをくりかへして云つてきかせた。

「えゝ、私、もう死なうとは思ひませんわ。あの時は一寸魔がさしたんですわ」

幸子はさう云つて笑つて見せた。

もう明日にも退院が出來るといふ時になると、女は、これからどうするつもりか？と訊き、氣が向いたら私の許に來て見たら？と切り出した。そして

「女給なんかしてゐてもつまらないわ。それよりも、あんた位きれうなら――」

と意味ありげにじろくとうち眺め出した。

「まあ、藝者？　私が藝者に？　まあ！」

藝者と云つても、たゞお座敷だけの、きれいな藝めならば、女給などよりどれ程いゝか知れない――實は自分は藝者屋の主婦なのだと、その時になつてはじめて女はその身の上を告げて、そしてしきりに勸めるのである。これだけいろくと面倒を見てあげたんだから、私の云ふ事をきいて呉れてもいゝだらうと、さう口に出して明らさまには云はないが、暗にさう諭ませ、退引ならぬ要求だとは、幸子にもわかり過ぎるほどわかつてゐた。

「まあ、だつて私なんか――」

流石に幸子もうなづき兼ねた。

白い齒を強いくつる
資生堂
中煉齒磨
十五七錢

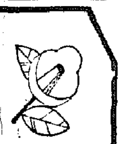

DKラヂオ　一日（月）

第一放送

朝の部

午前六・〇〇（東）ラヂオ體操
六・二〇　ニュース
六・三〇（東）支那語講座（十）　土屋　申一
七・〇〇（東）時報（城）宮城遙拜・今日の天氣見込（咸興を除く）
七・〇一（東）朝の修養　大和心（一）日本的自覺　文學博士　鳥部　久吾
七・二〇（東）朝の音樂（レコード）
九・二〇（城）氣象通報
九・四五（東）幼兒の時間　童話　岸邊　福雄
一〇・〇〇（東）家庭メモ・料理獻立（小かぶとのお汁・京城、釜山・裡里）（朝鮮漬・平壤）（白魚のかき揚・酒肴）（皿のみどり和へ・咸興）日用品値段
一〇・二〇（城）家庭の時間　新茶の話

晝の部

正午（東）時報
午後〇・〇五（東）ハモンドオルガン獨奏「輕音樂アルバム」　小林　正雄
〇・三〇　ニュース、經濟市況（咸興）
一・〇五（城）家庭の時間（朝鮮語演・釜山・咸興・裡里）健康の話　五月（一）日光浴　城大講師　[illegible]
一・〇〇（福）小學生の時間「第二」福岡市大名尋常小學校　女兒（ピアノ伴奏）池田　國雄（指揮）福岡　俊雄
二・〇〇（城）小學生の時間「第五」
二・四〇（東）ラヂオ體操
三・〇〇（東）母の時間　子供にきかす音樂（解說）小澤弘（獨唱）山内　秀子（伴奏）渡邊　千世
四・〇〇　ニュース、氣象通報（釜山・清津）職業紹介

夜の部

六・〇〇（東）お話　日本の手柄　彈と支那の自轉車　陸軍步兵大尉　岡永　爵穆
六・二〇（東）コドモの新聞
六・二五（釜）講演　鮮滿に於ける紡績業　時岡　昇平
六・五五（東）カレントトピック
七・〇〇　ニュース、天氣見込
七・三〇（城）講演　第十三回兒童愛護週間實施に就て　總督府內務局長　大竹　十郎
七・四〇（東）講演　國民精神總動員　首相所感　大野　[illegible]
八・〇〇（東）室內樂　ピアノ五重奏曲「鱒」イ長調作品一一四　シューベルト作曲（第一樂章）アレグロ・ヴィヴァーチェ（第二樂章）アンダンテ（第三樂章）スケルツォ（第四樂章）主題と變奏曲（第五樂章）フィナーレ・アレグロ・ジュスト（ピアノ）永井進（ヴァイオリン）松浦君代（チェロ）岡田次郎（ヴィオラ）小澤弘（コントラバス）今村清
八・四〇（東）常磐津「花櫻台の婚禮」（常磐津）常磐津伊美太夫（同）常磐津伸太夫（三味線）常磐津伸二郎（上調子）常磐津伸三郎
九・一〇（大）實話に聽く　ボート倒る―J・O・B・K文藝部編……村田みね子（解說）大日本仮劇人會藝術劇團員……岩崎富次郎
九・四〇（東）時報・ニュース・ニュース解說・今月の天體案內・氣象通報・明日の番組・地方へのニュース

第二放送

午後〇・〇五　民謠曲（レコード）
一・一五　家庭時間（一）日光浴

講演【後6.25】（釜山より中繼）

鮮滿に於ける紡績業

時岡昇平

今日、長期建設下の滿洲に於て一番注目せらるゝ問題は綿業の問題である。原料の獲得、配給、生産、消費、貿易等凡ゆる點から觀た我國の現況はどうであるか、之を內鮮滿別に考察すると內地に於ては綿の使用が特殊品を除いて殆ど統制されてゐる。朝鮮及び滿洲に於て綿の混紡が許されてゐるのは滿洲に於ける紡績が特殊性をもつてゐる故であり、殊に優良なる綿花を生產することが大いなる強みである點を述べ、次に紡績業を歷史的に解說し我國が今や世界第一の地歩を占むるに至ると共に我紡績の紡績業も最く一般の動搬をなしつゝある狀況をお話ししたいと思ひます

あすのきゝもの

二日（火）

午後三・〇〇（城）講演　觀位向上と齒牙　京城齒科醫師會副會長　西野　鐵雄
六・〇〇　管弦樂獨奏と合奏（京城）金の黒三音樂會
六・〇〇　物語（釜山）〃野口英世〃　水木　京子
六・〇〇（東）吹奏樂（滿洲）軍艦マーチ・外六曲　昭越小學校生徒
六・〇〇　童謠と合唱（平壤）平壤西洋人學校生徒
六・〇〇　ウタモノガタリ（咸興）〃桃太郎〃　咸興幼稚園々兒
八・〇〇　物語（裡里）〃職人曲さん〃　丸山　庄榮
八・〇〇（東）管弦樂　日本放送　交響樂團（指揮）服部正
九・〇〇（東）連續ラヂオ小說〃青年〃　瀧田研二外

（朝鮮語）
六・〇〇　月例訓話　[illegible]
六・三〇　國內情報　[illegible]
七・三〇　講演　兒童愛護週間について　李　[illegible]
七・四〇　講演　原始人の驚嘆を語る　李　[illegible]
八・〇〇　閑話　[illegible]　[illegible]
八・三〇　時調　李　承　[illegible]
八・四五　舞踊音樂（レコード）
九・〇〇　連續ラヂオ小說（一）　宋　任　[illegible]
一〇・一〇　初等國語講座（二二）　宋　今　[illegible]

全鮮選手權大會　決戰譜

準決勝戰

互先　初段　飯野　茂美（京城代表）
先番　初段　大林　淺市（京城代表）

黑右上隅に誤算

講評　七段　瀬越憲作

【5】
●五五は　十
○五六そ　五
●五七れ　五
○五八れ　六
●五九た　三
○六〇そ　四
●六一上　三
○六二れ　二
●六三か　四

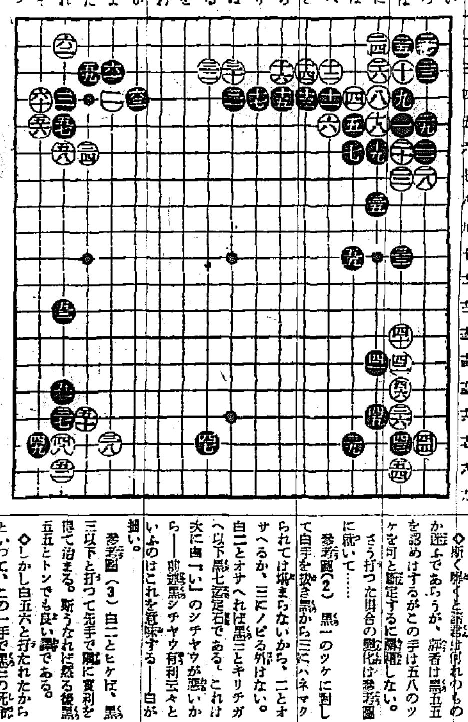

着手の選定に迷ふ處

◇黒五九は寧ろ所く打つべきか、或は「ち ノ 十六」に下遣ず應ける活動しようか、といふやうに許達が論題に存在する箇、着手の選定に迷ふ處である。

◇圖で黒五五のトビは、初心者から見れば非常な隱着のやうだが參考圖（1）の手段を施さぬことが、黒にとつて必要なのである。

黒實利と根據を失ふ

◇しかし白五六と打たれたから參考圖（3）白二とヒケば、黒三以下と打つて先手で實利を得て治まる。斯うなれば然る後黒五五とトンでも良い譯である。といつて、この一手で黒二の死命を制せられた譯ではない。無論活路はあるが、一應に斷絶されたといふことが、黒にとつて耐へられぬ苦痛なのである。

◇斯く勝ちと三つの手段が揃はれわもの參考圖（2）黒一のツケに對して白手を拔き黒から三にハネマクられては堪まらないから、二とオサヘるか、三にノビる外はない。白二とオサヘれば黒三とキリチガ（へ以下黒七迄定石である）これは大に白「い」のシチヤウが惡いから――前述黒シチヤウ有利云々といふのはこれを意味する――白が損い。

參考圖（2）に就いて……さう打つた場合の變化は參考圖を認めはするがこの手は五八のツケを可と斷定するに躊躇しない。

◇斯く勝ちと筆者は黒五五か迷ふであらうが、筆者は黒五五を認めはするが、この手は五八のツケを可と斷定する。

◇さて發されたる「れノ六」は如何、これはシチヤウ有利のこの場合非常に有力と思ふ。黒に角白から五六とケイマされるのは、黒にとつて用意な補手である。

於て、この場合の形勢なので、ふのは、堅實ではあるが、現在打つべき手ではないやうである。

次に黒「ちノ十六」と下邊を壓迫されて黒三の一手を取切られては大きいから、黒五七と直ちに活路を求めに行つたのは當然であるが、これは白六一のオサへに對して黒五九とコスンだのは、大緩着であつた。

そこで黒六十とオサへて治まらうといふ心算であらうが、譜に見られる如く白から六十、六二と眼に入られた爲、黒は實利を失ふと同時に根據も奪はれ、後となつて中央へ逃げねばならぬ羽目に陷つた。

されば黒五九では、五七と出た意味からしても六十にオサヘて打つべきで、さう打てば既に活路を得るは容易だつたのである。それに就いての具體的解説は明日に讓る。

參考圖【1】

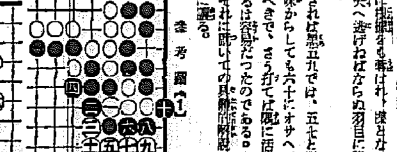

【2】參考圖　【3】參考圖

當代一流　爭霸戰譜

【第十局】

香落　△八段　梶　一郎
　　　▲五段　加藤　慶次

（圖は第十五手迄の局面）

持駒【梶氏】なし

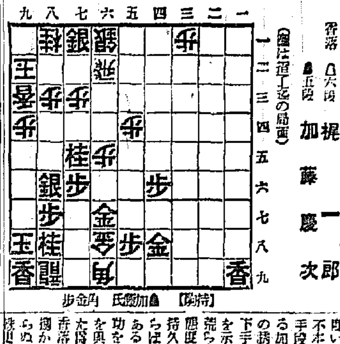

持駒【加藤氏】歩

又殷も尊敬すべき先輩の苦心ではなからうか。

假令二、三の錯誤にあつても、殷早やそれ等は意外の過失と云ふべきで、讀者はとくと此の辛勝調を打込んだ、手筋の巧を會得せられ度い。

不本意乍ら下手の敗因と稱すべき手段を求むれば、第三局に於ける加藤氏の四六銀が、抑々敗勢への誘因を醸したものと云ふべきで下手方として九筋に優位な開拓形を示現してゐる以上、飽迄强ひて事を荒ら立て、自ら行動明朗の積極的態度を探る必要はなかつた、無論持久戰術に努力の擴充、發展を計らば、必ず香落の得は殘つた筈である。

功を急いで却つて敵に乘ずべき機を與へたのは、根本的戰觀を誤つた爲めに外ならない。

香落戰の要領は「穩て上手の駒を動かせぬ」に在る。それをよも知らぬ筈の加藤氏でもあるまいが、幾ばくも自ら强襲に出たは、微妙な對局心理の現はれであると云ふより他流加藤氏として抑へ難き闘爭意慾の然らしめた罪ではなかつたか。

尚一、二その後の折衝に於て、斯くの如くにして上手より輕妙、辛辣なる反擊を受け、拝眞の假手は最後迄拭ふべからざる污點を印して、下手方遂に敗勢の涙を抑へた。

戰績回顧

六段　飯塚勘一郎

尊敬すべき努力

過誤は既に論外！

勝負を爭ふ背景の闘氣を表現して、稀れに見る接戰と呼ぶに相應はしい出來榮えの本棋戰は、兩對局者の惜ましい眞な努力に依つて、まことに一段の異彩を放つものがある。就中その最も誇るべき點は雙方遜色なくその持役を擔つて、然もその間雙方激しい闘志の逆流を見る處は油然たる熱と力の好棋局であつたと云ひ得る。恐らくこれ程棋佛の籠つた棋戰は餘り多くは他に見出し得られないであらう。今私が靜かに此の戰跡を回顧するにつけ兩對局者の凝集せる精魂が徹々として胸底を衝くものあるを感ずる。而して斯くも眞劍に打込んだ對局態度こそ、眞に棋士の生命であり、誠に兩棋士の態度に對し、尊敬を拂ふと共に今後の飛躍を祈る次第である。

全國兒童愛護週間について

【後七・三〇】大竹十郎
總督府內務局長

朝鮮社會事業協會及各道支部は中央社會事業協會の提唱に呼應し今年も例年の通り五月一日より同八日まで全鮮一齊に兒童愛護週間を實施する事になつたのである。兒童愛護週間は兒童知識の普及並びに兒童保護施設の擴充發達を圖り乳兒死亡率の低下を期せんとするのであるが今や事變第三年を迎へ時局益々重大となり之が對策上人的資源の涵養特に健全なる次代國民の育成を圖るは刻下の喫緊事なるに鑑み、今年は一層本運動を强調し目的の達成に邁進せんとするのである。一般の人々も長期建設の大使命達成上兒童愛護が如何に重要なことであるかを自覺せられ國民總動員を以て所期の成績揚に協力せられたい。

阿波共同汽船出帆

天草、大連、新浦港行
第三蘇芳丸　四月三十日　午後時入港
　　　　　　五月四日　午前時出港
天龍川丸　（京分薬院鎭鎭海）
　　　　　五月四日　午後時入港
　　　　　五月八日　午前時出港
奄美丸　（京分薬院鎭鎭海）
　　　　五月五日　午後時入港
　　　　五月八日　午前時出港
○朝鮮鐵道局主要驛ニテ乘客車ニ船車連絡運賃取扱仕候貨物取扱致候
○ジャパン、ツーリスト、ビューロー京城支店內所

代理店　仁川府海岸町　野口商會　電話二三〇・一二〇七番

療治核結

「萬有」チオザルコール　新注射劑

本劑はグアヤコールスルフオン酸カリを主成分となしサリチール酸、ソーダ、ブロームカルチウム、葡萄糖等を配伍し（皮下用はヴイタミンBを含む）グアヤコール劑の注射による直接作用と配伍藥の解熱、祛痰、鎭咳、食慾亢進等の各作用と相俟て結核、肋、腹膜炎治療上の完璧を期したり。

（各種名稱はしま類似品有り、チオザルコール「萬有」に御注意を乞ふ）

靜脈用	皮下用		
20.c.c.	1.0c.c.	2.0c.c.	5.0c.c.
五管入	十管入	十管入	五管入
五十管入	五十管入	五十管入	三十管入

Banyu

製造元　萬有製藥株式會社　東京市日本橋區本町二丁目
出張所　京城府本町三丁目百番地
同　　　奉天大和區加茂町十五番地

商業登記公告

株式會社朝鮮殖産銀行（資本增加）一、增加資本金總額參千萬圓一、各新株ニ付拂込ミタル株金額金拾圓五拾錢也一、增加新株式總數…… 年月日昭和拾參年拾參月拾八日右同（變更）昭和拾四年參月武拾日左記事項變更ス……

法人登記公告

名稱……　目的……　海州地方法院

法人登記公告

……

咸鏡北道方法院　洪原出張所

松竹キネマ　明治座

五月一日より七日まで　上映時間表

ニュース		6.40	2.30
春雷（前後篇）		6.50	2.40 11.00
北海の子		8.40	4.27 12.50

[illegible]

四月二十八日より上映時間表

ニュース	7.05	4.00	1.00	10.00
忠臣藏（前）	7.15	4.10	1.10	10.10
忠臣藏（後）	8.35	5.30	2.30	11.30

京龍館

一日―四日間

ニュース	6.50	3.20	12.00
怪談母の螢籠	7.10	3.40	12.20
帳歌	8.30	5.00	1.40

日活　喜樂館

五月一日―五日間

ニュース	8.00	2.57	11.30
愛憐しき生の七……	8.40	3.07	11.40
密記	7.35	4.02	12.35
影翼	9.10	5.27	2.00

中央館

五月一日より四日まで
大河内傳次郎主演　荒天の下野
羅將軍
毎日晝夜三回興行

朝日座

四月二十九日より　五月信十一座　二の暦り然歐

浪花館　東寶映畫

四月二十九日より上映
ニュース
藤十郎の戀　長谷川一夫主演
忘られぬ瞳

[illegible]

四月二十八日より五月二日まで
京松ス朝妻
日平トキ日
長ミニの
ニュース友情

●午後三時の倦怠！
ノーシン のめば頭がグツと緊張する●

坊や　待ち遠しい
お乳の時間！

坊やの好きな森永ドライミルクは發育促進の榮養素に富み、しかも何より消化がよいので早い目くにお腹がすきます　それで次の授乳時間まで充分胃腸を休めることが出來るのです
赤ちゃんの伸びくした元氣な發育ぶりも當然でせう

世界最良粉乳
森永ドライミルク
森永煉乳株式會社

國民の七割までも蛔虫が居る
マクニン　デー
毎月一日